

## 新型コロナウイルスワクチン接種について

小川町新型コロナウイルスワクチン接種対策室では、接種を希望する町民の皆さんが安心してワクチン接種できるよう準備を進めています。町HPや広報おがわ等で今後も新型コロナウイルスワクチン接種に関する情報を公開していきますので、随時ご確認ください。

問合せ 新型コロナウイルスワクチン接種対策室 ☎81-5677  
午前9時から午後5時(土・日曜日・祝日を除く)

## 「小川和紙マラソン展報告書」を刊行しました

このたび、昨年12月に開催した「小川和紙マラソン展」の展示資料をまとめた、「小川和紙マラソン展報告書」を刊行しました。この報告書には、大会ポスター・全国ランニング大会100撰・大会グッズなどの展示風景、思い出の写真、歴代関係者のメッセージ、大会年表、歴代優勝記録など、第1回大会からの資料が掲載されています。

平成5年に小川和紙マラソン大会をスタートさせた関係者の熱い思い、大会を軌道に乗せるために試行錯誤を重ねた関係者のご尽力、さらには、協賛企業の皆様のご支援とボランティア団体のご協力を得て、開催されてきた小川和紙マラソン大会の歴史がわかる冊子となっています。

ご希望の方には、生涯学習課窓口(役場3階)で実費(1冊300円)にて頒布します。詳しくは、下記までお問合せください。

問合せ 生涯学習課 生涯スポーツ担当 ☎☎293、294



## 東京2020オリンピック・パラリンピック聖火リレートーチ巡回展示のお知らせ

東京2020大会の気運醸成を目的に、埼玉県では当初の日程と内容を変更してトーチ巡回展示を実施しています。小川町では以下の日程でトーチが展示されます。なお、新型コロナウイルスの感染状況により、内容が変更される場合があります。

日時 4月21日(水) 午前8時45分~午後4時 場所 リリックおがわ 1階ロビー

問合せ 生涯学習課 生涯スポーツ担当 ☎☎293、294

## 下水道に接続できる区域が拡大されます

下水道に接続してきれいな川の水を取り戻しましょう

町では、皆さんの生活環境の改善と公共水域(河川・水路等)の水質保全のため、下水道整備を進めています。整備により、各家庭の汚水、雑排水(洗濯、台所、浴室等)や工場等から排水される汚水を下水道に流すことができます。工場等では、規模や排水の状況により除害施設を設置していただく場合もあります。

下水道整備の拡大については、小川町下水道事業審議会や都市計画審議会からの答申を経て、およそ5年ごとに下水道事業計画を更新しながら事業を進めています。4月から新たに供用開始(下水道に接続できる)区域が拡大されました。下水道が整備された区域内(図参照)にお住まいの方は、できるだけ早い時期に公共下水道への接続をお願いします。

※3月末現在、下水道をご利用いただいている世帯は約5,720世帯です。

### 水洗化促進改善資金金融のご利用について

町では、下水道への接続を促進するため、下水道接続工事に必要な費用の借入に対し、利子分を補助しています。対象となる借入は、町が金融機関にあっせんするものに限りです。詳しくは、お問合せください。

問合せ 上下水道課 下水道担当 ☎☎361~363

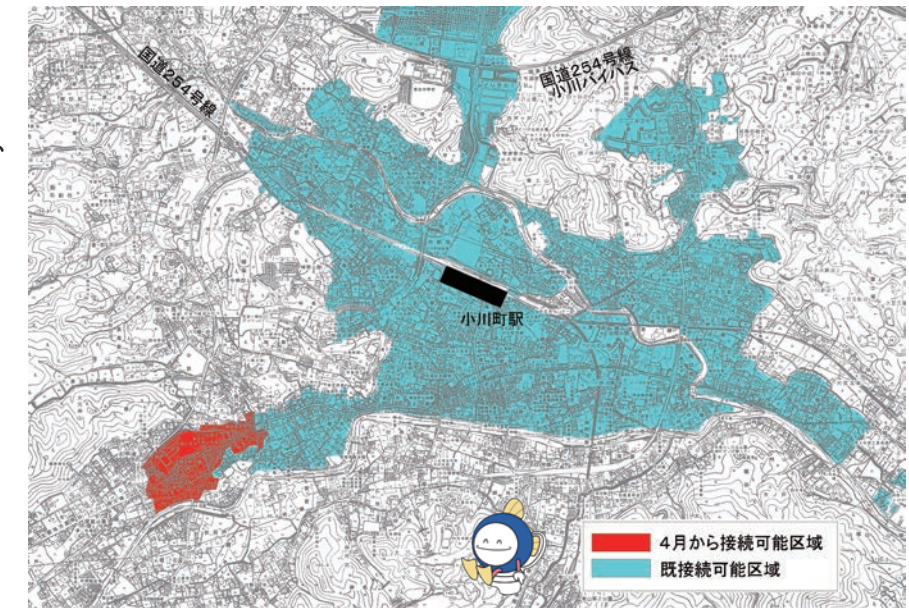

## お知らせ／トピックス

- 令和3年度小川町の予算.....P2・3
- 小川町ゼロカーボンシティを宣言しました.....P4
- マイナンバーカードが保険証として利用できるようになりました..P9
- 埼玉県コバトン健康マイレージ参加者募集.....P12
- 日曜日に診療している医療機関.....P14
- 春のスポーツ教室参加者募集.....P17
- 町立小中学校の長期再編計画(答申)について.....P18

令和3年

4

No.833

新型コロナウイルス感染症拡大防止のため、掲載内容が変更になる場合があります。詳細については、各問合せ先へご確認ください。



# 令和3年度の主な事業の概要と予算額

## 地方創生の推進

### 町への新しい人の流れの創造

**魅力発信拠点運営費・移住サポートセンター事業** 1,434万円  
 小川町駅前に整備した施設（名称：むすびめ）において、観光案内所・無料休憩所、移住サポートセンターを運営し、観光の振興と町への移住に取り組みます。  
**【にぎわい創出課・政策推進課】**  
**小川町通勤者座席指定券購入費補助金** 180万円  
 転入者に対して、通勤に係る池袋発下りTJライナー座席指定券購入費用の一部を、7,500円/月・3年間に限度に補助します。 **【都市政策課】**

### 町における働く場を確保し、地域を担う豊かな人材の育成

**新しい働き方×地域の担い手×関係人口創出事業** 266万円  
 サテライトオフィス等として整備した石蔵の周知・PR及び利用促進を図り、入居企業等が中心となって実施する関係人口の創出・拡大に資する取組を支援します。 **【政策推進課】**  
**ひとつづくり×SDGsプロジェクト推進事業** 1,010万円  
 人材育成を通し、「民」主導による関係人口の拡大及びSDGsの実現に向けた各種取組を支援します。 **【政策推進課】**

### 若い世代の結婚・出産・子育ての支援

**病児保育事業** 559万円  
 病气中または病気の回復期にあり、集団生活が困難な1歳以上の未就学児を、保護者が就労等のやむを得ない理由により家庭で保育が困難なとき、看護師を配置した民間保育所で一時的に預かります。 **【子育て支援課】**  
**結婚新生活支援補助金** 300万円  
 婚姻に伴い、小川町で新生活を始めた世帯に新居の住居費や引越費用を補助します。令和3年度は補助要件を緩和し、上限額を引き上げます。 **【にぎわい創出課】**

### 人口減少に負けないまちづくり

**国土強靱化地域計画策定委託** 480万円  
 大規模災害に備えて、事前防災・減災と迅速な復旧・復興に資する施策を総合的に実施し、強靱な地域づくりを推進するため計画を策定します。 **【防災地域支援課】**  
**木質バイオマス利活用促進業務委託** 200万円  
 木質バイオマスの利活用に関する協議会の運営等を支援し、令和4年度以降の活動の自立化や設備の導入・普及を目指します。 **【環境農林課】**

## 新型コロナウイルス感染症と新たな社会への対応

**プレミアム付おがわ元気アップ商品券発行事業** 4,925万円  
 令和2年度に引き続いて、小川町独自のプレミアム付商品券（プレミアム率50%）を販売し、新型コロナウイルス感染症の影響を受けた飲食店や町内事業者を応援します。 **【にぎわい創出課】**  
**事業者応援事業** 3,976万円  
 新型コロナウイルス感染症の影響により、売上高が減少した中小企業者やウィズコロナ、ポストコロナを見据えた取組を行う事業者に対し、町独自の支援を行います。※詳しくは16ページをご覧ください。 **【にぎわい創出課】**

**ひとり親世帯等応援給付金** 600万円  
 コロナ禍における経済負担の軽減を図るため、ひとり親世帯等の児童扶養手当受給者（令和3年3月支払い対象者）に対して、1世帯あたり3万円の応援金を支給します。 **【子育て支援課】**  
**証明書コンビニ交付事業** 234万円  
 マイナンバーカードを利用して、町が発行する証明書（住民票の写し・印鑑登録証明書・各種税証明書）を全国のコンビニエンスストア等の専用の多機能端末機で取得できるようになります。 **【町民課】**

## 財源確保のための取組と官民連携による公有財産の活用

**東小川住宅地内学校跡地利活用推進事業** 1,631万円  
 東小川地区の学校跡地等について、官民連携による利活用を推進します。 **【政策推進課】**

**ふるさと納税（まちづくり寄附金）の活用** 1,200万円  
 ふるさと納税の推進に伴い、増収となったまちづくり寄附金を各事業の財源に活用します（寄附金活用事業：小川小学校トイレ洋式化、おがわ野菜プロモーション等業務委託、魅力発信拠点運営費等）。 **【政策推進課】**

令和3年度

# 小川町の予算

## 一般会計（福祉や教育、道路や公園の整備など、町のサービスを行うための会計）

**総額 90億3,000万円**

対前年度増減率 ▲2.3%

「小川町第5次総合振興計画」に掲げるまちの将来像『自然の恵みと文化を未来につなぐ、人が輝くまち おがわ』の実現に向けて、「地方創生の推進」「新型コロナウイルス感染症と新たな社会への対応」「財源確保のための取組と官民連携による公有財産の活用」から成る3つの柱を定め、予算編成を行いました。

## 一般会計の内訳

( )内は構成比  
 ※金額は1万円未満、構成比は小数点第一位未満を端数調整しています。

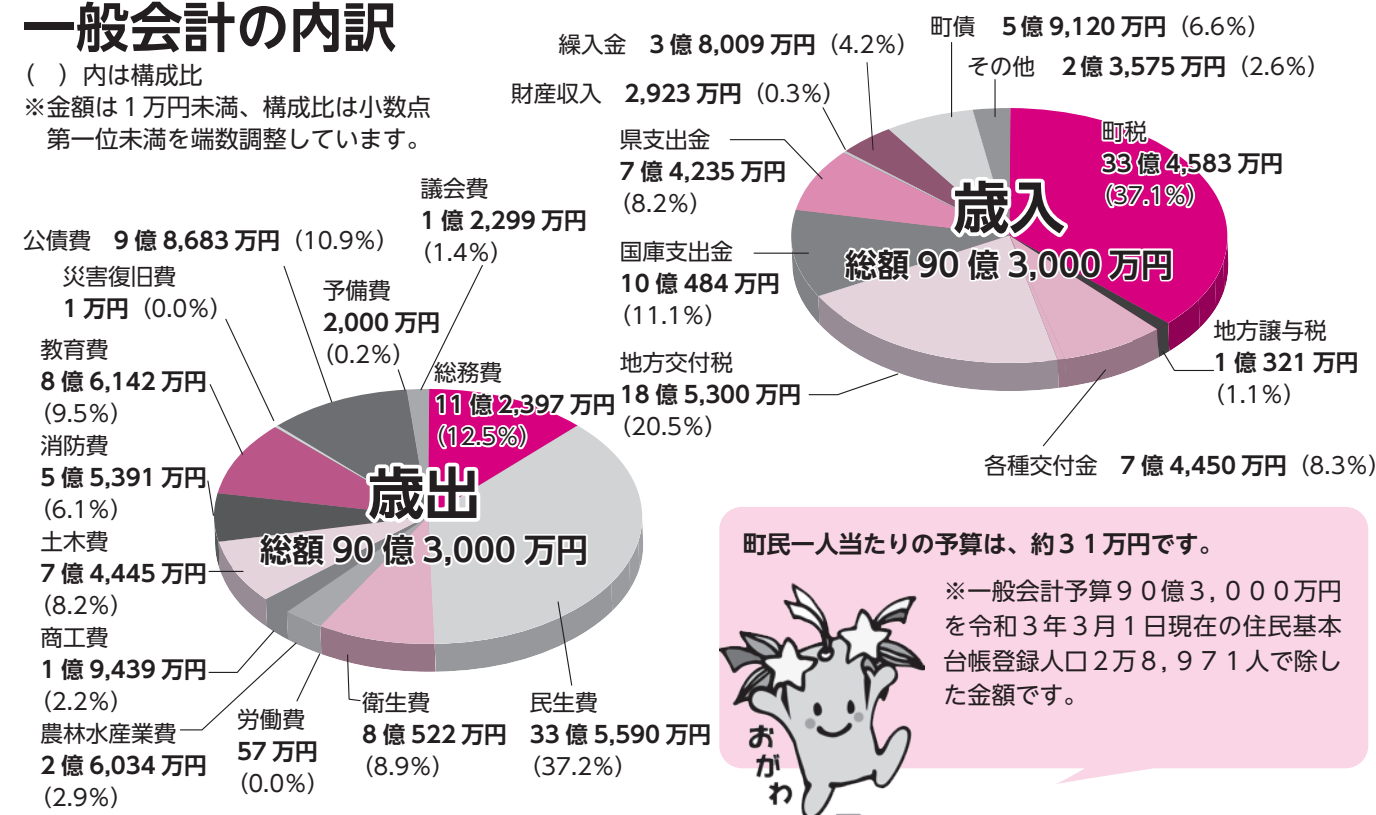

町民一人当たりの予算は、約31万円です。  
 ※一般会計予算90億3,000万円を令和3年3月1日現在の住民基本台帳登録人口2万8,971人で除した金額です。

## 特別会計（特定の歳入歳出を一般会計と区別して行う会計）

国民健康保険特別会計	33億7,538万円(▲0.3%)	後期高齢者医療特別会計	4億3,218万円(+1.4%)
介護保険特別会計	28億1,298万円(▲0.0%)		
<b>特別会計合計</b>	<b>66億2,054万円</b>		

## 企業会計（水道料金などの収益によって運営される独立採算の会計）

水道事業会計	9億1,888万円(▲1.1%)	下水道事業会計	14億9,114万円(+5.9%)
<b>企業会計合計</b>	<b>24億1,002万円</b>		

※( )内は、対前年度増減率です。

詳しくは、町HP掲載の「令和3年度小川町当初予算の概要」をご覧ください。問合せ 政策推進課 財政担当 ☎223、224



### 志治孝昭さんに法務大臣から感謝状

5期15年にわたり、人権擁護委員として町の人権擁護にご尽力いただいた志治孝昭前委員に、法務大臣から感謝状が贈られました。長年のご功績に対し深く感謝申し上げます。

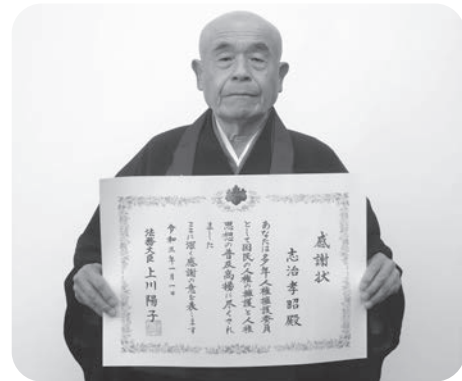

問合せ 総務課 人権推進担当 ☎②13

### 小川習（おがわなら）わし ～三枚目～

#### 卒業証書を中学生自ら漉く！



小川町では、和紙が使われる習慣（習わし）が多くあります。本コーナーでは、地域おこし協力隊の小林隊員が、小川町の習わしを発見し、レポートしていきます。

地域おこし協力隊の小林です。町内の中学校を卒業された皆さん、卒業おめでとうございます。4月からの新しいスタートが、実りある日々になることをお祈り申し上げます。

さて、町内の中学校では、卒業生自ら卒業証書を漉きます。和紙体験学習センターで、職人さんの指導を受け、1人1人紙を漉いていきます。専用のすげたを使って、学校の校章の透かしが入っている特別な和紙になります。昨年度はコロナのため、この習わしは中止となってしまいましたが、昨年に限り、指導いただく職人さんが、心を込めて漉き上げました。

コロナを終息させて、自らの卒業証書を漉く習わしの再開まで、あと少々（しょうしょう）の辛抱です。頑張りましょう。

### 紙漉き無料体験 今こそ、和紙体験のチャンスです

「和紙のふるさと 小川町」としては、町民みんなが紙を漉ける町を目指します。小中学生は授業などで紙漉き体験を行っていますが、まだまだ紙漉きしたことのない方も多いため、

そこで、小川町在住の方を対象に紙漉きの無料体験を開催します。1人あたり、地楮の無地の小判（A3サイズ程度）を2枚作成し、その日のうちに紙を持ち帰ることができます。各回とも先着5人となりますので、お早めにお申込みください。

**日時** 5月から毎月第2日曜日（計11回）初回は5月9日 午前10時集合 概ね90分程度  
**場所** 小川和紙体験学習センター **定員** 各回5人（先着）※参加は1人1回限り **費用** 無料  
**対象** 小川町在住の方

**申込み・問合せ** にぎわい創出課 和紙普及宣伝G ☎②33  
電話またはメール（ogawa132@town.saitama-ogawa.lg.jp）にてお申込みください。  
※氏名、住所、電話番号を明記してください。

### 地域発展のために「がんばる企業」を紹介します！

#### エコデザイン株式会社【電気機械器具製造業】小川町上古寺510-1

「循環型産業構造の構築に向けた技術的貢献」をモットーとし、平成12年に設立。「オゾン」を応用し、オゾン水生成装置、オゾン発生器やオゾン除菌装置を開発、製造しています。昨年、「オゾンを核とした環境浄化システムの開発と防災拠点モデル工場の設立」を旨とし、策定した地域牽引事業計画が県の承認を受けました。

代表の長倉さんは、「地球環境及び人類の未来を持続可能なものにしていこう、という目標に向かって皆さんの日常の安心にも貢献できるリーディングカンパニーを目指したい」と抱負を語ってくれました。

問合せ 小川町商工会 ☎72-0280

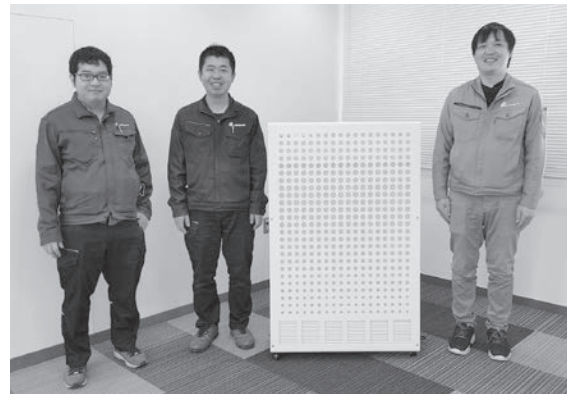

ウイルス除菌のオゾン生成器とエコデザインの皆さん  
左から 田村さん・長倉専務・長倉代表

### 「小川町ゼロカーボンシティ」を宣言しました

#### 小川町ゼロカーボンシティ宣言

—2050年二酸化炭素排出実質ゼロに向けて—

埼玉県のほぼ中央に位置し、外秩父山系の山々に囲まれる「小川町」は、面積の約55%が森林で自然に恵まれた緑豊かな町です。また、盆地に展開する本町には、笠山・堂平山に源をもつ槻川、市街地を貫流し槻川へ流入する兜川、八和田地区を流れる市野川の3つの主要な河川があります。これらの豊かな森林、清流があったことで、本町は古くから、和紙づくりや酒造り、絹織物や建具などの地場産業が栄えていました。

また、本町では、公共施設への太陽光発電設備や高効率空調設備の導入、廃食油をバイオディーゼル燃料として再資源化するなど、二酸化炭素排出抑制対策に積極的に取り組むとともに、「OGAWA'N Project」として、有機農業を始め、町の資源を活用した地域循環型農業を応援し、持続可能な環境保全型の農業を推進しています。

気候変動問題は世界規模での対応が求められており、地球上に生きる全ての生き物にとって避けることのできない喫緊の課題です。課題解決には「2050年までに二酸化炭素の実質排出量をゼロにすることが必要」とされています。

近年本町においても、集中豪雨や台風の巨大化等による自然災害が頻発に発生し、森林における土砂崩れ、河川の氾濫など、激甚な災禍を及ぼしており、さらなる二酸化炭素排出削減の取組が必要です。

このようなことから、本町の豊かな自然を子供たちやその先の世代へ引き継ぐため、SDGs（持続可能な開発目標）の取組や二酸化炭素の吸収源である森林の整備を行い、2050年までに二酸化炭素排出実質ゼロを目指す「ゼロカーボンシティ」を宣言します。今後、町民及び事業者の皆様のご協力をいただきながら、小川町が一丸となって「ゼロカーボンシティ」を実現できるように取り組んでまいります。



令和3年2月12日

小川町長

松本恒夫



地球温暖化をはじめとする気候変動問題は、世界規模での対応が求められており、地球上に生きる全ての生き物にとって避けることのできない喫緊の課題です。日本においても、近年は全国各地で集中豪雨や台風の巨大化等による自然災害が頻発に発生し激甚化が顕著となっています。自然の猛威により、私たちは生命や財産の危機、さらに、自然環境や生態系への悪影響など人類の生存基盤を根本から揺るがす「気候危機」というべき極めて深刻な問題に直面しています。

こうした状況を踏まえ、2015年に合意されたパリ協定では「産業革命前からの平均気温上昇を2℃未満とし、

1. 5℃に抑えるよう努力する」との目標が国際的に広く共有されました。

また、第203回国会における菅内閣総理大臣の所信表明演説において、日本は2050年までに、温室効果ガスの排出量を全体としてゼロにする、すなわち2050年カーボンニュートラル、脱炭素社会の実現を旨とすることを宣言しました。

そこで、本町においても、豊かな自然を子どもたちやその先の世代へ引き継ぐため、SDGs（持続可能な開発目標）の取組や二酸化炭素の吸収源である森林の整備を行い、2050年までに二酸化炭素排出実質ゼロにする脱炭素社会を旨とする「小川町ゼロカーボンシティ」を令和3年2月12日に表明し宣言しました。

問合せ 環境農林課 環境保全担当 ☎①65



### 食育の日給食②

2月の食育の日給食の食材は『ほうれん草』でした。町立保育園では、ほうれん草やもずく豆腐が入った「すまし汁」、小川保育園では「ほうれん草のごまみそ和え」、学校給食センターでは「スピナッチシチュー」を提供しました。

ほうれん草は冬が旬の野菜で、夏採りのものと比べるとビタミンCは約3倍も違います。ビタミンCは免疫力を高め、風邪の予防に役立ちます。さらにコラーゲンの生成を促進させ、シミなどを防ぐ美肌効果も見逃せません。抗がん作用を高めるには、ビタミンCとビタミンEを組み合わせると良いでしょう。ビタミンEが多く含まれているごまを使った「ほうれん草のごま和え」は理にかなった調理法です。さらに、ほうれん草は野菜の中で鉄分を最も多く含む野菜として知られ、ビタミン類や鉄の他、カリウムが豊富です。

埼玉県はほうれん草の生産量が全国第2位です。新鮮で栄養価の高い地場産のほうれん草を食べて、お子さんの成長や生活習慣病予防につなげていきましょう。

#### みんなの元気は地元野菜から

～味わおう！食育の日にこの野菜～



小川町マスコットキャラクター 星夢ちゃん

#### ♪今月の食材は「ほうれん草」♪

今月は町立保育園のお友達です！

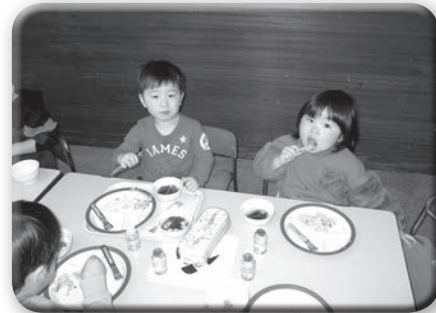

ほうれん草が入った「すまし汁」で身体がポカポカになったよ！

問合せ 健康福祉課 保健衛生担当 ☎ 157、158

#### みんなの川柳

(作者氏名五十音順で掲載)

日記帳感謝の思い二十年め

川柳 捻り捻って 呆け防止 浅倉 松子さん (小川)

沈丁花の香り判からず 花粉症 新井 純一さん (大塚)

マスク買い服は古着で 我慢する 磯崎 敏夫さん (青山)

梅も咲き日脚も伸びて 鳴く雲雀 内野 とくさん (小川)

週一度二枚マスクでお買い物 小高 貢さん (青山)

朝寝して自粛自慢の ねぼけ顔 久保 智恵子さん (小川)

愚痴零す拾いし拾われ うまく行く 黒澤 忠男さん (高見)

コロナでは ミシユランの星も 泣いている 鈴木 明子さん (奈良梨)

退屈で始めた断捨離 はまる日々 竹澤 一男さん (腰越)

目で語る 空気読み合う マスク顔 田端 悦子さん (能増)

子より親夢を詰込む ランドセル 田端 克一さん (青山)

舟山 正夫さん (小川)

#### 作品募集

自作・未発表の作品をお送りください(1か月につき、おひとり2句まで)。各月25日必着。作品(楷書でお願いします)とともに、住所・氏名・電話番号を明記してください。総務課で選考し、掲載(12句まで)します。

問合せ・応募先 総務課 広報広聴担当  
ファクス 74-12920  
(〒355-0392 小川町大字大塚55)

### ～ おがわまちが好きだから もっと知りたい ～

#### 観光案内所通信 ～連載第46回～

春、陽炎の立つ4月は就職や入学、新学年を迎えて新たな生活が始まる節目の季節となります。コロナに負けず新たな気持ちに切り替えて過ごしたいものです。

今回は、いつもの話題に割り込む形でのお知らせとなります。当観光案内所は4月より駅前に移転をし、観光客だけでなく、町民の方への利便性も配慮した施設へとリニューアルしました。観光案内を通じて小川町への移住を促進(移住サポートセンターを同一フロア内に併設)し、総合案内所として更なる充実を図るほか、デジタルサイネージを用いた町の魅力発信、休憩所開設、従来通りレンタルボックス、レンタサイクルも実施しています。移転した観光案内所へぜひ、お越しください！

観光案内所 ☎ 74-1515

\*年中無休 ただし、年末年始は除く



#### 移住サポート通信 ～連載第57回～

#### フレッシュな移住者たち その12

～2025年の崖を切り抜ける！～

中小企業庁によると、2025年までに経営者が70歳(平均引退年齢)を超す中小企業のうち、約半数にあたる127万社で後継者が決まっていないとのこと。いわゆる「もう一つの2025年の崖」問題です。今回は、そんな不安を払拭する明るい移住事例をご紹介します。「3代目清水屋」の事業を引き継ぐために移住された清水裕之さんにお話を伺いました。



小川町移住  
サポートセンター

☎ 81-5331

火～日曜日  
午前9時30分～  
午後5時

\*4月の移転に伴い、電話番号が上記のとおり変更となります。

#### 小川町に移住する理由は？

事業承継はもちろんのこと、都会より田舎が好きだからです。横浜市で育ちましたが、幼少期の夏休みは祖父母がいる小川町で過ごすことも多く、カブトムシを採りに行ったり、釣りを楽しみました。自然の中での楽しい思い出や、馴染みがある町と言う印象から移住を決めました。

#### 移住してチャレンジしたいことは？

まずは仕事を覚えることが優先ですが、音楽活動も続けたいと思っています。小川町の自然を背景に、自作の曲をYouTubeにアップしていきたいと思っています。

\*アコースティックギターを弾く清水裕之さんの様子は、YouTubeで「いやしみず」と検索するとご覧いただけます。



清水屋の工房前で。手に持っているのは木綿豆腐(^^)。



## マイナンバーカードが健康保険証として利用できるようになりました

3月から、カードリーダーが設置されている医療機関・薬局では、マイナンバーカードを健康保険証として利用できるようになりました。マイナンバーカードを健康保険証として利用する場合は、事前にマイナポータルでの登録が必要です。詳細はQRコードからご確認ください。

また、国民健康保険の被保険者証は世帯で同じ番号を使用しているため、個人を識別する2桁の枝番が追加されます。4月から、新規国保加入者に対しては2桁の枝番を印字した被保険者証を交付します。枝番が印字されていない被保険者証は引続き利用できます。

問合せ 町民課 国民健康保険担当 ☎ ☎ 1 4 7 ~ 1 4 9



マイナポータルサイト

## 令和3年度 後期高齢者医療保険 「均等割」 軽減が変更になりました

### 高齢者医療保険料が7.75割軽減となっていた方へ

保険料の均等割額については、令和元年から国が段階的な見直しを行っています。令和2年度に7.75割軽減の対象だった方は、今年度は「7割」の軽減となります。

所得要件＝世帯主と後期高齢者医療保険加入者の軽減判定所得の合計額	均等割の軽減割合	
	令和2年度	令和3年度
33万円以下	7.75割	7割
33万円以下のうち、世帯内の保険加入者全員が年金収入80万円以下で、その他の所得なし	7割	7割

問合せ 町民課 後期高齢者医療担当 ☎ ☎ 1 4 7 ~ 1 4 9

## 小川町国民健康保険、後期高齢者医療保険に加入している方へ

### 保養施設の宿泊利用を助成します

健康の保持と増進のため、ホテル・旅館等の契約保養施設の宿泊利用について助成しています。パンフレットと申込書は役場1階町民課で配布しています。町HPもご覧ください。

\*予算額を超える申請があった場合には、年度途中でも受付を終了することがあります。

対 象 ①宿泊日現在、小川町国民健康保険に加入している方  
②宿泊日現在、小川町で後期高齢者医療保険に加入している方

助 成 額 1人1泊あたり 大人2,000円、小学生までの小人1,000円

\*年度内1人2泊まで助成します。

注意事項 保険税(料)の納付が遅れている世帯の方は、利用できません。

問 合 せ 町民課 国民健康保険担当、後期高齢者医療担当 ☎ ☎ 1 4 7 ~ 1 4 9

## 令和3年度も人間ドック受検について助成します

対 象 \*小川町国民健康保険に加入していて、令和4年3月末時点で40歳以上の方

\*小川町で埼玉県後期高齢者医療制度に加入している方

助成金額 検査料・オプション(追加検査)は医療機関ごとに異なりますが、年度内1人につき1回限り

20,000円を上限として助成します。

【例】検査料38,000円の場合 = 助成額20,000円 + 本人負担額18,000円

申 込 み ○町民課(役場1階)での申込書記入 ○はがきまたは封書による

※詳細は広報5月号等でお知らせする予定です。

問 合 せ 町民課 国民健康保険担当、後期高齢者医療担当 ☎ ☎ 1 4 7 ~ 1 4 9

## 国民年金「学生納付特例制度」

学生の方で、本人の所得が一定額以下の場合、申請により保険料の納付が猶予される制度です(学生納付特例制度)。

対象となる学生 大学(大学院)、短期大学、高等学校、高等専門学校、特別支援学校、専修学校、各種学校(修業年限が1年以上の課程。私立の各種学校は都道府県知事の認可を受けたもの)、に在学する方で、夜間、定時制課程や通信課程の方も含まれます。また、一部の海外大学の日本分校等に在学する方です。

添付書類 在学期間がわかる在学証明書(原本)または有効期間内の学生証のコピー

承認期間 4月(または20歳誕生日)から翌年3月まで

所得の目安 申請者本人の前年の所得 ≤ 118万円 + 扶養親族等の数 × 38万円 + 社会保険料控除等

\*年度ごとに申請が必要です。学生納付特例の承認を受けた方には、次年度以降にハガキ形式の学生納付特例申請書が郵送されます。学校等に変更の無い方には必要事項を記入し、返送することでも申請できます。

\*学生納付特例の承認を受けた期間は、将来受け取る年金額には反映されませんので、将来の受給額は減額となります。10年以内に追納をすることも可能ですので、お問合せください。

\*学生納付特例の申請が遅れると、申請日以前に生じた不慮の事故や病気による障害について、障害基礎年金を受給することができない場合がありますので、ご注意ください。

手続・問合せ 川越年金事務所 国民年金課 ☎ 049-242-2657、町民課 戸籍年金担当 ☎ ☎ 1 4 6

## 納税は便利でエコな口座振替で

口座振替による納税は、指定した口座から納期限ごとに自動的に引き落として納税する制度です。振替を希望する口座のある金融機関で一度口座振替の申込みを済ませれば、納税のたびに金融機関、コンビニエンスストア等に赴く必要はありません。また、口座振替は紙資源の節約になるため、環境保全に貢献することになります。納税には、便利でエコ、かつ納め忘れのない口座振替をぜひ利用しましょう。

口座振替取扱税目(普通徴収のみ対象)

○町県民税 ○固定資産税(都市計画税) ○軽自動車税(種別割) ○国民健康保険税

口座振替取扱金融機関

○埼玉縣信用金庫 ○埼玉りそな銀行 ○りそな銀行 ○武蔵野銀行 ○東和銀行

○埼玉中央農業協同組合 ○中央労働金庫 ○みずほ銀行 ○ゆうちょ銀行(郵便局)

申込み方法

振替を希望する口座のある金融機関へ通帳・通帳届出印・(お持ちの方は)納税通知書を持参し手続をしてください。町内の金融機関には、小川町口座振替依頼書が用意されていますが、町外の金融機関で手続をする場合は、口座振替依頼書を持参する必要があります。

開始時期

原則として金融機関窓口で申込みをした日の翌月以降の納期から開始します。各税目の第1期に送付される納税通知書(軽自動車税(種別割)及び口座振替用を除く)の綴の中に口座振替依頼書の用紙が入っていますが、次の納期以降の申込みで使用できます。

納め忘れのある方

お手元に納期限の過ぎた納付書をお持ちの方は、お早めに納付書で納付してください。納期限を過ぎたものは、口座振替は利用できません。

問合せ 税務課 管理担当 ☎ ☎ 1 2 5、1 2 6

## みどりが丘循環線 ノンステップバスを導入しました！

～お出かけの際はバスをご利用ください！～

みどりが丘循環線では、3月中旬から乗降口に段差のないノンステップバスを新たに1台導入し、安心して快適に乗り降りができるようになりました。安全面でも緊急時にお客さんが操作できる非常停止スイッチが搭載された最新の車両です。

また、運賃のお支払いはSuicaやPASMO等のICカードが便利です。お出かけの際はバスを積極的にご利用ください。

◆時刻表は都市政策課（役場2階）窓口にあります◆

問合せ 川越観光自動車株式会社 ☎ 56-2001

都市政策課 都市政策担当 ☎ 252



## 小川町障害児（者）生活サポート事業

生活サポート事業とは、身体障害・知的障害・精神障害・難病等により、日常生活や社会生活にお困りの方に、町に登録してある団体が、一時預かり、送迎、外出付添いなどのサービスを提供した場合に利用料の一部を助成する事業です。

**対象** 身体障害者手帳、療育手帳及び精神障害者保健福祉手帳の所持者並びに難病患者等

※在宅時のサービス利用が対象となるので、入所や入院中は利用できません。

## 利用方法

○利用希望者は町に登録申請が必要です。登録申請後、利用券を発行します。

○利用の際には必ず、登録団体に電話等で予約が必要です。

○サービス利用後に利用料と実費等を登録団体に支払います。その際、一緒に利用券を渡します。利用券は30分あたり1枚必要です。

○障害福祉サービスや介護保険等で同様のサービスがある場合はそちらが優先されます。

**利用料（利用者負担額で登録団体に支払います）** 350円（30分あたり）・700円（1時間あたり）

※食費、入場料、交通費等の実費は別途必要です。

**利用料の助成（登録団体に対する助成額で利用券を渡します）** 1枚/30分あたり・2枚/1時間あたり

**利用申請登録受付** 健康福祉課 障害福祉担当（役場1階）

**申請時持ち物** 障害者手帳、印鑑

※代理人が申請する場合は、代理人の本人確認のための書類（運転免許証・保険証など）と代理人の印鑑が必要です。

登録団体	登録団体名	住所	電話番号	FAX番号
	ケアサポートすずらん	小川町小川 732-10	72-5716	72-5301
	たすけあいほっとライフ小川	小川町腰越 469-1	71-5605	71-5606
	ふれあいやまびこ会	東秩父村御堂 633-1	81-5914	81-6503
	ファミリーサポートセンター昴	東松山市松葉町 2-17-43	25-3353	25-3732
	ライフサポート部のびる	寄居町末野 509	048-580-2112	048-580-2212
	生活支援サービスのぞみ	深谷市人見 2000	048-501-2950	048-501-2956
	ヘルパーステーションあんずの里	東松山市白山台 19-2	34-5488	81-7211

※生活サポート事業以外の法的サービスが利用できる場合もありますので、ご相談ください。

問合せ 健康福祉課 障害福祉担当 ☎ 152、155

## 小川町国民健康保険・後期高齢者医療保険に加入の方へ

## 傷病手当金の適用期間が延長されました

新型コロナウイルス感染症に感染、または発熱等の症状があり感染が疑われ、療養等のために仕事を欠勤し、給与の一部または全額を受けることができない方を対象とする傷病手当金の適用期間が令和3年6月30日（水）まで延長されました。

問合せ 町民課 保険グループ ☎ 147～149

## 小川町国民健康保険に加入している方へ

## お薬をジェネリック医薬品に切り替えてみませんか

令和2年9月に「ジェネリック医薬品に関するお知らせ」を送付したところ、たくさんの方にジェネリック医薬品へ切り替えていただきました。ご協力ありがとうございます。

皆さんが医療機関へ受診した時に処方されるお薬を新薬（先発医薬品）からジェネリック医薬品（後発医薬品）に切り替えることができれば、窓口での自己負担を軽減できるだけでなく、同時に国民健康保険が負担する医療費も減らすことができます。

3月末に「ジェネリック医薬品に関するお知らせ」を対象者（※）に送付しています。届いた方も届いていない方も、ジェネリック医薬品をご利用いただくことで、より大きな医療費減少につながります。ジェネリック医薬品の使用促進に引き続きご協力をお願いします。

※1月に生活習慣病に関する薬を院外薬局から処方されていて、一定額以上の削減効果が見込まれる方

★「かかりつけ薬局」を決め、「お薬手帳」を1つにまとめましょう！

★前回の薬が余っているときは、医師・薬剤師に伝えましょう！

問合せ 町民課 国民健康保険担当 ☎ 147～149

ご検討  
ください！



## 福祉タクシー券を交付しています

障害のある方へのタクシー利用料の一部を助成する事業として「福祉タクシー利用券」を交付していますので、ご希望の方は申請をしてください。

**対象** 小川町在住で、以下のいずれかに該当する方です。

(1) 身体障害者手帳1、2、3級、または下肢4級

(2) 療育手帳（みどりの手帳）㉠、A、B

※障害者支援施設等に入所していない方が対象です。

**内容** タクシーの初乗り運賃相当額の利用券を交付します。

※デマンドタクシーを利用する時には利用できません。

○利用券の交付枚数は、1か月あたり3枚とし36枚までを交付します。

例) 4月申請は36枚、5月申請は33枚となります。

○交付された本人が乗車するとき、1回の乗車で1枚利用できます。

○利用券の有効期限は、令和4年3月31日です。

○利用できるタクシーは、埼玉県との協定を締結している協会に加入している事業者などです。

**申請受付** 健康福祉課（役場1階）窓口 \*午前8時30分から午後5時15分（土、日、祝日除く）

**申請時持ち物** ○身体障害者手帳、療育手帳 ○印鑑

※代理人が申請する場合は、代理人の本人確認のための書類（運転免許証・保険証など）と印鑑が必要です。

問合せ 健康福祉課 障害福祉担当 ☎ 152





健康増進計画・食育推進計画・自殺対策計画 &lt;健康コラム⑨&gt;

## 運動不足を予防しましょう

新型コロナウイルス感染予防のために外出を自粛している方が多いと思われます。外出の自粛により、生活にどのような変化が起きているか振り返ってみましょう。

- 散歩や買い物などで外出することが減った
- 歩くスピードが以前より遅くなった
- 体重が増加した
- 腰痛・肩こり・疲労がみられやすくなった
- イライラしやすくなった、怒りっぽくなった

適度に体を動かすことで、体力の維持やストレスの解消、血流促進による腰痛や肩こりの改善につながります。また、自己免疫力が高まり、ウイルス性感染症の予防に役立つと言われています。

## ウォーキングを日常生活に取り入れましょう

いつでも手軽に体を動かすことができる手段として、ウォーキングがあげられます。厚生労働省の「健康日本21」では、日常生活における歩数の目標として、次のように掲げられています。

	男性	女性
成人	9,200歩	8,300歩
70歳以上	6,700歩	5,900歩

日々の生活の中で身体活動を行う時間を決めて、一定の生活サイクルを維持することも大切です。無理をする必要はなく、少し頑張れば達成できるような目標を立てましょう。

問合せ 健康福祉課 保健衛生担当 ☎ 157、158

～歩いて健康！ひろげようウォーキング！～

## 一緒に歩こう！“ほほほ隊”ウォーキング例会4月の日程

～春爛漫コース～ 約7kmのコース

日時 4月24日(土) 午前9時 パトリアおがわ集合 \*小雨決行  
 コース パトリアおがわー飯田金毘羅神社ー大塚八幡神社ーパトリアおがわ \*正午着予定  
 持ち物 隊員証、飲み物、雨具  
 主催 ほほほ隊おおかわ 栗嶋 ☎ 72-4643

- \*新型コロナウイルス感染症の感染拡大状況により、中止となる場合があります。
- \*参加の際には、新型コロナウイルス感染拡大防止のため、周囲の人との距離を十分に確保し、マスクの着用や手洗い等の感染予防対策をお願いします。
- \*参加・入隊希望の方は、1週間前までに主催者までご連絡ください。

問合せ 小川町ウォーキング連絡会事務局 健康福祉課 保健衛生担当 ☎ 157、158

## 町有地売却のご案内

以下の町有地を売却します。町HPまたは政策推進課(役場2階)窓口にて配布する資料をよくご確認のうえ、お申込みください。

売却方法は入札となります。最低売却価格以上で、一番高い価格の札を入れた方に売却します。

売却物件① 小川町大字角山字八幡268番8 雑種地 419.26㎡  
 市街化区域 第一種中高層住居専用地域(建ぺい率60%・容積率100%)

売却物件② 小川町大字大塚字鶴巻1048番13 雑種地 66.39㎡  
 市街化区域 第一種中高層住居専用地域(建ぺい率60%・容積率100%)

※最低売却価格、申込期間等の詳細は町HPまたは窓口にて配布する資料をご確認ください。

※公告等の売却物件の重要事項等ご確認・了承のうえ、お申込みください。

申込み・問合せ 政策推進課 管財契約担当 ☎ 222

## 「埼玉県コバトン健康マイレージ」参加者募集

埼玉県コバトン健康マイレージとは、県民の皆さんが歩数計やスマートフォンアプリを使ってウォーキングを行い、抽選で賞品が当たるなど、楽しみながら健康づくりを進めていただく事業です。ウォーキングは日々の健康を維持するうえで必要とされています。少人数で歩いたり、人混みを避ける等の工夫をしながら、安全にウォーキングに取り組みましょう。

対象 小川町在住で18歳以上の方

募集人数 歩数計での申込み：100人(先着) アプリでの申込み：上限なし

申込方法 埼玉県コバトン健康マイレージ事務局に直接申込み

郵送の場合：専用申込書に記入し、保険証のコピーを添えて郵送

WEB申込みの場合：WEBで申込み後、保険証のコピーを郵送

※申込みから歩数計が手元に届くまで、約4週間かかります(申込み状況によって、更に日数がかかる場合があります)。

送付先 〒330-9091 さいたま新都心郵便局私書箱159号 埼玉県コバトン健康マイレージ事務局

参加方法 歩数計およびスマートフォンアプリ(適応機種はHPを参照)

\*歩数計は県事務局から直接ご自宅に届きます。送料着払いでお支払いください(税込610円)。

\*歩数計で参加する場合は、専用タブレットに歩数計をかざし、歩数データを事務局に送信します。

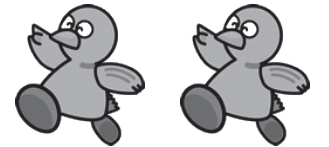

埼玉県マスコット「コバトン」

詳細はWEBへ！ 埼玉県コバトン健康マイレージ で検索

※専用申込書・専用タブレット設置場所

小川町役場(玄関右)	パトリアおがわ(事務室前)	ふれあいプラザおがわ
大河公民館	竹沢公民館	八和田公民館
埼玉伝統工芸会館	ヤオコーみどりが丘店	ヤオコー小川ショッピングセンター

問合せ 埼玉県コバトン健康マイレージ事務局(月～土 午前9時～午後5時 休日を除く)

☎ 0570-035810、健康福祉課 保健衛生担当 ☎ 157、158

## 「健康ウォーキング事業」

歩数目標を達成した方に、小川町内で利用できる地域通貨券1,000円分をプレゼントします！

対象 小川町在住で、埼玉県コバトン健康マイレージ事業に参加している方

※健康ウォーキング事業の申込みは不要です。

目標 1日8,000歩以上を1か月(各月1日～月末)間で20日以上

実施方法

①平成29年度～令和2年度に参加した方：2か月連続で目標を達成した方に進呈します(計6回実施)。

第1回：4月・5月 第2回：6月・7月 第3回：8月・9月

第4回：10月・11月 第5回：12月・1月 第6回：2月・3月

②令和3年度に参加した方：毎月目標を達成するごとに進呈します(計12回実施)。

※目標を達成した翌月の中旬頃に送付します。

※ひと月分の歩数データは、翌月の7日までに送信してください。

例：4月1日～4月30日の歩数データは、5月7日までに送信してください。

問合せ 健康福祉課 保健衛生担当 ☎ 158



## 令和3年度小川町水道水質検査計画を作成しました

町では、町民の皆さんにより安全な水道水を安心してご利用いただくため、水質検査を行っています。水質検査の適正化や透明化を確保するため、検査項目等を定めた「令和3年度小川町水道水質検査計画」を策定しましたのでお知らせします。

計画書は、町HPまたは上下水道課（役場1階）窓口でご覧いただけます。

問合せ 上下水道課 浄水場担当 ☎ 72-0061

### 家庭で不要になった

### パソコンを無料回収できるようになりました



町では、「小型家電リサイクル法」の認定事業者である「リネットジャパンリサイクル(株)」と協定を締結し、家庭で不要になったパソコンの宅配便による無料回収を4月1日より始めました。利用方法は以下のとおりです。

#### 【回収手順】



- データはご自身で消去してください（無料消去ソフトの提供などのサービスもあります）。
- 他の小型家電、プリンタなどの周辺機器も一緒に回収可能です。
- パソコンを含むダンボール1箱分(3辺の合計が140cm以内、重さ20kg以内)の回収料金が無料になります。
- インターネットが使用できない方は、下記のお問合せ専用窓口へご相談ください。

※詳しくは、リネットジャパンリサイクル(株)のHP：<http://www.renet.jp>（「リネットジャパン」検索）をご確認いただくか、問合せ専用窓口 ☎ 0570-085-800（午前10時～午後5時）にお問合せください。

問合せ 環境農林課 廃棄物対策担当 ☎ 161

### 小川地区衛生組合からのお知らせ

組合構成町村（小川町・嵐山町・滑川町・ときがわ町・東秩父村）では、令和2年3月31日に埼玉中部資源循環組合の解散を受け、今後の可燃ごみ処理のあり方を検討してきました。

検討の結果、令和4年度から民間へ委託することとし、委託先を公募型プロポーザル方式により選定した結果、次のとおり候補者を決定しましたので、お知らせします。

業務名 小川地区衛生組合可燃ごみ処理業務委託

特定者 オリックス資源循環株式会社(寄居町:彩の国資源循環工場内)

問合せ 小川地区衛生組合 ☎ 72-0441

## 日曜日に診療している医療機関

医療機関名	診療時間	診療科目	所在地	電話番号
辻保順医院	午前9時～正午	内科、小児科	東松山市新郷 29-3	23-9045
横山内科循環器科医院	午前9時～正午	内科、心臓内科、循環器内科	東松山市上野本 132-6	24-3225
いちごクリニック	午前9時～正午 午後3時～4時30分	内科、小児科、胃腸科、アレルギー科	東松山市東平 1889-1	36-1115
中澤医院	午前8時30分～正午	内科、小児科、皮膚科	東松山市本町 2-3-11	22-0710
樺澤内科医院	午前9時～正午	内科、循環器内科、呼吸器内科、小児科	東松山市松山町 1-1-10	23-5813
柳澤医院	午前9時～正午 第1, 3, 5週のみ	内科、胃腸科、肝臓内科	小川町大塚 21-7	72-0024
高野医院	午前9時～正午	内科	小川町大塚 103	72-0045
新井眼科クリニック	午前9時～正午 午後3時～6時	眼科	小川町大塚 907-1	74-1711
木下医院	午前9時～正午 午後3時～6時	内科、外科、小児科	小川町大塚 660	72-0375
田口医院	午前8時30分～正午	耳鼻咽喉科	小川町小川 88-1	72-1036
たばた小児科	午前8時45分～正午	小児科、アレルギー科、内科	吉見町久米田 616-8	54-8822
こだま医院	午前9時～11時30分 連休の日曜日は休診	内科	ときがわ町桃木 186	65-0147

(注意) 日曜日の診療については、臨時休診することがありますので、必ず事前に電話連絡のうえ受診してください。

問合せ 健康福祉課 保健衛生担当 ☎ 157、158

### 5月の在宅当番医 診療時間 午前9時～午後5時

在宅当番医の診療は国民の祝日および国民の休日と年末年始のみとなります。

急な発熱・腹痛・頭痛等の初期症状の診療を行います。※4月の当番医は前月号に掲載しています。

日	祝	診療時間	診療科目	所在地	電話番号
2日	日	ほしこどもおとなクリニック	小児科、内科、アレルギー科	東松山市上野本 1226-1	☎ 24-0753
		宏仁会小川病院	内科	小川町原川 205	☎ 73-2750
3日	祝	シャローム病院	内科、外科	東松山市松山 1496	☎ 25-2979
		たばた小児科	小児科、アレルギー科、内科、循環器科	吉見町久米田 616-8	☎ 54-8822
4日	祝	こどもクリニックいとう小児科	小児科	東松山市岩殿 110-6	☎ 34-4145
5日	祝	いちごクリニック	内科	東松山市東平 1889-1	☎ 36-1115

※当番医は変更することがあります。必ず事前に電話連絡のうえ受診してください。

問合せ 健康福祉課 保健衛生担当 ☎ 157、158



## 春のスポーツ教室参加者募集

お気軽にご参加ください！受講の際は、新型コロナウイルス感染予防対策にご協力をお願いします。今後の感染等の状況や応募者が少数の場合には、中止となる場合があります。

**対 象** 町内在住・在勤・在学の方

**申込み** 4月12日（月）から各教室初日の7日前までに、参加費を添えて生涯学習課（役場3階）生涯スポーツ担当（平日の午前8時30分～午後5時15分）へ。

## 弓道教室

弓道の基礎を学びます。

**日時** 5月8日～6月5日（毎週土曜・全5回）  
午後3時30分～5時30分

**場所** 町立武道館 弓道場

**対象** 一般（高校生以上）9人（先着）

**費用** 700円（保険料含む）

**講師** 小川弓道会員

## はじめての太極拳教室

初心者向け。太極拳に触れながら、基礎を学びます。姿勢を正して、心身ともにリフレッシュ。

**日時** 5月14日～6月11日（毎週金曜・全5回）  
午前10時～11時30分

**場所** 町立武道館 柔剣道場

**対象** 一般15人（先着）

**費用** 700円（保険料含む）

**講師** 太極拳・中国武術指導者 池田一史氏

**その他** 施設内では靴を脱いでいただきます。

## ◆ポッチャ体験教室【新規】

パラスポーツについての理解促進とさらなる視野の拡大を旨とします。誰もが気軽に楽しめます。

**対象** 一般 各地区12人（先着） **費用** 100円（保険料含む） **講師** 小川町スポーツ推進委員

**その他** 施設内では上履きを着用してください。

## 八和田地区ポッチャ体験教室

**日時** 5月15日（土曜日・全1回）午後2時～3時30分 **場所** 八和田小学校体育館

## 小川地区ポッチャ体験教室

**日時** 5月29日（土曜日・全1回）午後2時～3時30分 **場所** 小川小学校体育館

## 竹沢地区ポッチャ体験教室

**日時** 6月12日（土曜日・全1回）午後2時～3時30分 **場所** 竹沢小学校体育館

## 大河地区ポッチャ体験教室

**日時** 6月26日（土曜日・全1回）午後2時～3時30分 **場所** 大河小学校体育館

## 硬式テニス教室

硬式テニスの基礎を学びます。高齢者の方も大歓迎です。

**日時** 5月23日、30日、6月27日、  
7月4日、11日（日曜日・全5回）  
予備日：7月18日・8月1日  
午前9時30分～11時30分

**場所** 総合運動場テニスコート

**対象** 一般15人（先着）

**費用** 700円（保険料含む）

**講師** 小川町硬式テニス協会員

**その他** 必ずテニスシューズを着用してください。

## ソフトテニス教室

ソフトテニスの基礎から応用まで総合的に学びます。ファミリーでの参加も大歓迎です。

**日時** 5月30日、6月13日、27日、  
7月4日、11日（日曜日・全5回）  
予備日：7月18日・8月1日  
午後2時～4時

**場所** 総合運動場テニスコート

**対象** 一般（小学生以上）30人（先着）

**費用** 700円（保険料含む）

**講師** 小川町庭球協会員

**その他** 必ずテニスシューズを着用してください。

## ゴルフ教室

ゴルフの基礎を学びます。初心者の方も大歓迎です。

**日時** 6月4日～7月2日（毎週金曜・全5回）  
午後7時～8時30分

**場所** ファーストレイトゴルフ練習場（ときがわ町）

**対象** 一般15人（先着）

**費用** 5,000円（保険料含む）

**講師** 小川町ゴルフ協会員

**その他** 教室終了後コースレッスンあり（希望者のみ）。



問合せ 生涯学習課 生涯スポーツ担当 ☎②93、294

## 有害鳥獣捕獲の実施について

小川町全域の山間部を中心に、イノシシ等の野生動物による農作物への被害が発生しています。そのため、町では被害防止を目的として、次のとおり有害鳥獣捕獲を実施しますので、お知らせします。

町民の皆さんには区域内山中への進入はできるだけ控えるなど、事故防止にご協力をお願いします。

## 実施期間(予定) 及び捕獲方法

【わな】 令和3年4月1日～令和4年3月31日

【銃器】 令和3年4月1日～令和3年5月31日及び令和3年10月1日～令和4年3月31日

（日の出から日没まで、主に土曜・日曜・祝日）

※わなの設置箇所には目印の看板（※）がありますので、近づかないでください。

実施区域 区域図参照

対象鳥獣 イノシシ、シカ

従事者 小川猟友会（小川支部・嵐山支部・東秩父支部）

## ※わな看板

設置番号		年	月	日	から
氏名	有害鳥獣				年
住所	捕獲等				日
電話番号					まで
許可権者	小川町長 松本 恒夫				

## 区画図



問合せ 環境農林課 農林政策担当 ☎②44、245

## 事業者の皆さんへ 町独自支援のご案内

## 中小企業者等事業継続支援給付金

新型コロナウイルス感染症の影響により、売上高が減少した中小企業者等のうち、令和3年4月30日までの期間に、小川町からセーフティネット保証4号、5号及び危機関連保証の認定を受けて、埼玉県制度融資を受けた方、もしくは日本政策金融公庫及び商工組合中央金庫の新型コロナウイルス感染症関連の制度融資を受けて事業を継続する方に、借入金額に応じ事業継続支援給付金を支給します。

○借入金額 500,000円以上1,000,000円未満の事業者 一律50,000円

○借入金額 1,000,000円以上の事業者 一律100,000円

※借入金額が500,000円未満の事業者は支給対象外となります。

## 経営革新計画等チャレンジ応援補助金

コロナ禍で厳しい今こそ、未来へ向け経営革新計画等の事業計画を策定し、また作成した計画に基づき設備投資等を行う場合に経費の一部を補助します。

計画策定支援 一件あたり50,000円（経営革新計画を策定した場合に限る）

設備投資支援 補助率2/3 上限300,000円※

※町内事業者に工事を発注した場合、上限600,000円

上記かつ、空き店舗等活用事業補助金の指定区域の場合、上限800,000円

\*空き店舗補助金との併用は出来ません。

## 中小企業者等販路拡大支援補助金

ウィズコロナ、ポストコロナを見据え、新たな販売促進に取り組む事業者の方に経費の一部を補助します。HP作成、デジタル展示会に出展するためのPR動画の作成等にご活用ください。事業者グループ等が共同で実施する販路促進事業についても活用可能です。

補助率2/3 上限200,000円※

※5以上の中小企業者からなるグループで行う共同事業の場合、上限500,000円

詳しくは、町HPをご覧ください。

問合せ にぎわい創出課 企業支援グループ ☎②31、232



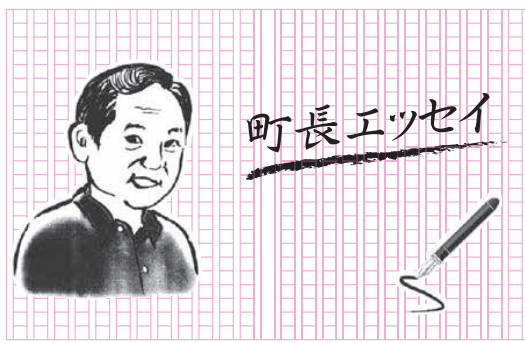

町長エッセイ

新型コロナウイルス感染症の第3波が到来し、2回目となる緊急事態宣言が発令されている中、新型コロナウイルス用のワクチンがいよいよ日本に到着しました。

最初は医療従事者の人達から接種し、続いて高齢者へと順次対応することになっています。

当町における接種は、現在、比企医師会と協議中です。今しばらくお待ちくださるようお願いいたします。

休日は相変わらずステイホームで過ごすこととなり、テレビをつけてみると、20代、30代の人達がCDでなく、レコードに興味を示しているとのことでした。私もレコードを所持して

いましたので、それにつられてプレーヤーに載せてみました。

回転するレコード盤上に針を置くと、グリグリと擦る音とともに廻り始め、昔の曲が流れてきました。音質は何とも暖かみのあるもので、演奏が終わると針についたホコリがまたアナログの顔のようにも見えました。

松本恒夫

町の人口と世帯数 3月1日現在

人口 28,971人
男 14,407人
女 14,564人
前月比 -66
世帯数 12,989世帯
前月比 -11

あんしんあんぜんのまちづくり 小川警察署 ☎ 74-0110

Table with 2 columns: Crime Type (e.g., 車上ねらい, 工事場ねらい) and Count (6 total). Includes a '前月比' column showing a -4% change.



コロナワクチンの接種を装う詐欺に注意!

県内では、行政機関を装う者から、コロナワクチンの接種手続のための費用を要求する詐欺電話が確認されています。電話の内容は、「コロナの予防接種を受けてください。10万円かかります」などと言って、予約金を要求するものです。

このような電話がきたら、それは詐欺です。被害に遭わないために、不審な電話に出ないよう対策をしましょう。

○留守番電話に設定する。 ○ナンバーディスプレイで相手を確認する。

※コロナ関係でお金を要求してきたら、それは「詐欺」です。

不審に思ったら、警察署に連絡をしてください!

入学シーズンの子どもたちの見守りを!

4月は入学の時期です。この時期は、生活環境の変化に伴い、少年が非行に走ってしまうケースがあります。少年が「喫煙」、「飲酒」、「深夜はいかい」等の不良行為や、SNS等でのトラブルに巻き込まれてしまうことがあった場合は、警察への連絡をお願いします。

また、新学期は、新入生が環境に慣れないために事故が多く発生します。特に登下校時には、交通事故に遭わないために、交通ルールを守って通学するよう注意し、家庭や地域で見守りや声かけをお願いします。

地域で、子どもたちが安全な毎日を送れるよう見守っていきましょう

「町立小中学校の長期再編計画（答申）」について

学校再編等審議会では、町立小中学校長期再編計画について審議を重ね、去る2月24日、正副会長から町長へ答申が手渡されました。答申の骨子は以下のとおりです。答申本文は、町HP及び以下の場所で閲覧できます。

学校再編は、今後の町の学校教育に係る未来像を描き出す重要な教育課題となりますので、この答申を受け、町・町教育委員会では、具体的に長期再編計画策定に向け取り組んでいきます。

答申の骨子

○小学校

- 現在の6校を2校に再編する。
小川小学校・八和田小学校・東小川小学校の3校を統合し、小川小学校の位置に新たに設置する。
大河小学校・竹沢小学校・みどりが丘小学校の3校を統合し、西中学校の位置に新たに設置する。
時期は、西中学校の小学校への改築工事が終了となるできるだけ早い時期の年度当初とする。
※策定された短期再編計画においては、東小川小学校は令和4年4月に小川小学校に統合することがうたわれており、現在計画が進められています。

○中学校

- 現在の3校を1校に再編し、樺台中学校の位置に新たに設置する。
時期は、令和7年度を目途に、できるだけ早い時期とする。

閲覧場所 学校教育課（役場3階）、各公民館、図書館

問合せ 学校教育課 学校教育担当 ☎(内)273



答申式の様子

左から、小林教育長・内田清副会長・松本町長・高橋守会長・瀬上仁直副会長

消費生活相談

相談日 : 月～金曜日 午前9時～午後4時(祝日等を除く)

場所 : 役場1階 消費生活センター ☎(内)353・354

未成年の子どもがオンラインゲームで勝手に決済

【事例1】 以前、中学生の息子が自分のスマートフォン(スマホ)に有料の楽曲をダウンロードしたいというので、私のクレジットカード(カード)で購入した。その後もカードの情報が端末に残っていたようで、息子が勝手にオンラインゲーム内の課金に使用し、45万円ほどの請求がきている。

【事例2】 小学校低学年の娘にせがまれて、私のスマホでオンラインゲームを利用させたところ、3日間で約20万円の課金をしていた。娘は「数字のボタンを押したらアイテムが手に入った」と言い、年齢確認や購入という意識はなかったようだ。

スマホやゲーム機器などをインターネットにつないで遊ぶオンラインゲームで、子ども(未成年者)が保護者に無断で決済をし、高額請求になったという相談が寄せられています。

保護者が端末に登録したカード情報を、子どもが勝手に使用したケースが多く見られます。また、保護者のカードを勝手に持ち出した、保護者が設定したパスワードや暗証番号を盗み見してキャリア決済をした、家族の財布から無断で現金を持ち出してプリペイドカードを購入し、決済に使用したケースもあります。

カードの請求明細や、決済機能の利用通知メールがきっかけで身に覚えのない決済に気付き、家族に利用を尋ねても、子どもは「知らない」「覚えがない」と言いがちです。また、初めは少額に留めていたが、ゲームに夢中になり、課金が止められなくなってしまった子や、「お金を使った」という意識が全くない子もいます。日ごろから子どもと、スマホなどの端末とゲームの利用ルール、お金の大切さなどを話し合うことが望まれます。

【消費者へのアドバイス】

- 1. スマホ等の端末、クレジットカード等の決済機能のあるカード類、ID、パスワード、暗証番号の管理を徹底しましょう。
2. 端末へのカード情報の登録状況、キャリア決済の利用限度額の設定状況などを確認しましょう。ペアレンタルコントロール、フィルタリング機能を活用し、子どものスマホ等の機能に利用制限を設けることも効果的です。
3. 事業者に「未成年者契約の取り消し」を主張し、返金を求めることも可能ですが、契約時の状況によっては取り消せない(返金されない)、立証に時間がかかる場合もあります。

困った時には、お近くの消費生活センター等にご相談ください。

消費生活センターへのお電話は、消費者ホットライン「188」へお掛けください。



21ページに関する問合せは、特に明記がある場合以外は、パトリアおがわ☎74-2323、FAX 74-2343へお願いします。

もの忘れ相談 認知症は早期発見・早期治療が大切です！！

町では、認知症サポート医による相談を行っています。家族だけで悩みを抱え込まないためにも、認知症状に関して心配なことがありましたらお気軽にご相談ください。

日時 4月13日(火)、5月11日(火) 午後2時～4時 ※相談1件につき約1時間

場所 パトリアおがわ 相談医 認知症サポート医 みやざきクリニック 宮崎香理先生

対象 町に住所があり、もの忘れ相談を必要とする方(認知症で受診をされている方、介護保険サービスをお使いの方は対象とならない場合があります)。

費用 無料

※予約制です(電話可)。予約時、簡単に状況をお聞かせください。※相談時には、職員が同席します。

申込み・問合せ パトリアおがわ 長生き支援課(高齢福祉担当)

小川町社会福祉協議会地域包括支援センター ☎74-3461



布団丸ごと水洗いしませんか？

次のいずれかに該当する方を対象に、年1回ご自宅の寝具(掛け布団・敷布団・毛布各1枚)を、洗濯・乾燥・消毒します。寝具の引渡しは業者がご自宅まで伺います。利用希望の方には、寝具の状態や健康状態等を確認させていただくため、職員による訪問調査を行います。

対象 寝具の衛生管理が困難で①②のいずれかに該当する方(非課税世帯に限る)。

①65歳以上の単身世帯または高齢者のみの世帯の方

②要介護度3以上の方

費用 700円(町負担6,300円)

ご自宅に理容師さん、美容師さんが訪問します！

訪問理美容事業では、要介護度3以上かつ外出が困難な方を対象に、理美容業者が皆さんのお宅に訪問し、理美容を行います。

内容 町の契約理美容店で訪問による理美容のサービスが受けられます。

\*出張費のみ町で負担します(申請月により利用できる回数は異なります)。

費用 カット等料金

\*年度ごとに申請が必要です。

「小川町見守りシール」 ～徘徊の症状がある方の見守りに～

町では、徘徊の症状がみられる方に、徘徊時の早期発見や事故防止に役立てるため、小川町見守りシールを交付しています。お気軽にご相談ください！！

対象 町内在住で、徘徊症状のある方 交付内容 「見守りシール」を10枚無料交付します。

申込み 長生き支援課窓口にて、申請者の印鑑と本人確認書類、申請書に貼る写真(写真は任意。できる限り最近撮影したもの)、登録する方が介護保険者証、障害者手帳等をお持ちでしたらご持参ください(登録内容は関係機関等と情報共有することがあります)。

※障害者手帳をお持ちの方は健康福祉課(役場1階)でも申込みできます。

利用方法 申請後、登録番号をお伝えします。お渡ししたシールを服や靴にはりつけたあと、登録番号の記入をお願いします。登録番号が記入されたシールを服や靴などの持ち物にはることで、徘徊時の早期発見・身元判明につながります。シールは、アイロンやドライヤーではりつけることができます。

洋服や靴・バッグなどについている「小川町見守りシール」を、携帯電話を使ってQRコードを読み取ると小川町役場の連絡先が表示されます。

身元が分からない時は、下記に連絡をお願いします。

長生き支援課 ☎74-2323

夜間・休日受付 小川町役場 ☎72-1221



読み込むと

登録番号の記入をお願いします

フレイル予防とおうち時間の過ごし方

新型コロナウイルス感染症拡大防止のため「うつさない」「うつらない」ように日ごろから生活することが求められています。東京大学高齢社会総合研究機構のHPには、おうち時間を楽しく健康に過ごすための知恵を集めた「おうちえ」が掲載されています。日々の暮らしにおいて軽い運動やちょっとした工夫を取り入れることは健康を維持するために役立ちます。ご自身や大切な方の健康づくりにぜひお役立てください。



「おうちえ」公式HP http://www.iog.u-tokyo.ac.jp/より

住宅相談

(新築、増改築、耐震改修、高齢者・障害者の住宅改善、バリアフリー)

4月15日(木)

時午後1時30分～3時

場役場 西会議室

担 今月の相談員



岡部健二



島田新太郎

申事前予約  
問 都市政策課 開発建築担当  
☎2553

行政相談

(国の行政全般についての苦情相談、意見)

4月27日(火)

時 午後1時～3時

場 役場1階 町民相談コーナー

担 行政相談委員

問 防災地域支援課 ☎354

消費生活相談

(契約や商品の品質、クレジット等の債務についての相談)

日 月～金曜日(祝日等は除く)

時 午前9時～午後4時

場 役場1階 消費生活センター

問 防災地域支援課 ☎3554

法律相談

(不動産、離婚、労働等)

4月20日(火)

時 午前9時～正午

場 役場1階 町民相談コーナー

担 弁護士 数5人 申事前予約

問 防災地域支援課 ☎354

相続等相談

(相続、離婚関係)

4月9日(金)

時 午前9時～正午

場 役場1階 町民相談コーナー

担 行政書士

申 不要(当日の受付順)

協 崎玉県行政書士会東松山支部

問 防災地域支援課 ☎354

債務整理・成年後見・相続登記等相談

4月16日(金)

時 午後1時～3時

場 役場1階 町民相談コーナー

担 司法書士 申事前予約

問 防災地域支援課 ☎354

教育相談

(子供の教育上の諸問題)

日 月～金曜日(祝日等は除く)

時 午前9時～午後4時30分

場 相談室 専門員・常任相談員

問 教育相談室 ☎72-6859

フリーダイヤル  
0120-884153

知的障害者相談

いつでもお電話ください。

担 相談員 内田静子 ☎74-0130

身体障害者相談

いつでもお電話ください。

担 相談員 安野育男 ☎73-1221

担 相談員 関口興藏 ☎74-0183

高齢者総合相談

高齢者や介護保険に関する相談です。

日 月～金曜日(祝日等は除く)

時 午前8時30分～午後5時15分

問 社会福祉協議会(地域包括支援セ

ンター) ☎74-3461

土日・祝日及び夜間連絡先

☎080-92911110

他 介護や福祉についての相談は、さ

くらぎ苑在宅介護支援センター

☎72-7030でも実施中

障害者相談

(障害や福祉サービス等)

4月14日(水)

時 午前10時～正午

場 役場 西会議室

担 委託相談支援事業所相談員

問 健康福祉課 障害福祉担当

身近な就職相談

4月21日(水)

時 午前9時～正午

場 役場1階 町民相談コーナー

担 就職相談員

申 事前予約(空きがあれば当日受付可)

問 にぎわい創出課 ☎231



4月の日本語教室(無料)

様々な国から来た人たちが参加しています。楽しく日本語を学びましょう！

ぜひ、気軽に来てみてください。全く日本語を話せない人も大歓迎です！

期日 昼の部 12日・26日(月) 時間 午前10時～12時

夜の部 6日・20日(火) 時間 午後7時～9時

場所 リリックおがわ2階 問合せ 防災地域支援課 電話 内線353

※新型コロナウイルス感染拡大防止のため、日程を変更・中止する場合があります。事前に防災地域支援課へ

確認のうえ、ご参加ください。





**【5月の行事】**

- 11日(火) 子育て講座 リトミック ※
- 12日(水) ぴよぴよ講座 ベビーマッサージ ※
- 14日(金) 子育て講座  
あなたのタイプは？子育て性格診断 ※
- 18日(火) 一時預かり ※
- 19日(水) ぴよぴよサロン 栄養相談
- 22日(土) ベビーサイン ※
- 25日(火) 子育て何でもおしゃべり会 ※
- 26日(水) 発育測定・発育発達相談
- 28日(金) 誕生会 あんころもちさん ※

**対象** 小川町在住の0～6歳児（未就学児）とその保護者等  
**登録** 初回利用時に同センターで登録し、利用証を発行します（無料）。  
**ひろば（定例事業）** \*午前10時30分～11時  
 ○おはなし広場：毎週月曜日  
 ○のびのび広場：毎週木曜日  
 ○みんなの広場：第3金曜日  
 ○誕生会：第4金曜日  
**5月の子育て講座** ※は事前予約が必要です。  
**時間** 午前10時30分～11時30分  
**申込み** 4月17日(土) 午前9時30分～  
 子育て支援センター窓口、電話、メール  
 (ogawamachi@happy-kosodate.jp)  
 いずれかでお申込みください。

★予定が変更となる場合がありますので、詳細は「子育て支援センターつうしん・ブログ」をご確認ください。

\*4月の行事は「広報おがわ」3月号をご覧ください。

\*対象・定員・持ち物等、詳細は「子育て支援センターつうしん・ブログ」をご覧ください。

\*こちらのQRコードから、簡単にブログにアクセスできます。  
 \*ブログで読者登録すると更新情報をメールで受取ることができます。



**児童館に遊びに来ませんか**

初回利用時に登録し、登録証を発行します（無料）。

**対象年齢** 0歳～18歳

**4月の行事**

- みんなで遊ぼう：1日・8日・15日の木曜日  
午前10時30分～11時
- ※4月のみんなで遊ぼうは、「お友だちになろう」です。
- ◆3日(土) エコクラブ(対象：小学生以上)  
午前10時～11時30分
- ◆23日(金) 元気っ子 あつまれ!!  
午前10時30分～11時
- ◆24日(土) クイズ?で遊ぼう 午後2時～3時
- \*詳細は当館HPの「児童館だより」をご確認ください。
- \*状況により変更する場合があります。

**問合せ** 小川町児童館 ☎74-2359

**つどいの広場**

初回利用時に登録し、利用者証を発行します（無料）。

- 対象年齢** 小川町在住の0歳～6歳（未就学児）とその保護者
- ◆6日(火) 手遊び・リズム遊び
  - ◆13日(火) 手遊び・ペープサート
  - ◆20日(火) ロールシアター
  - ◆27日(火) 大型絵本

**子育て講座**

- 14日(水) 「ベビーマッサージ」  
午前10時30分～
- 要申込み 定員5組(先着)**

**リリックおがわ 町民会館**

個別料理での会席承り中。  
<http://www.lyric.or.jp>

☎73-2711 FAX74-5737  
 受付時間：午前9時～午後5時15分/休館日：毎月第3月曜日

新型コロナウイルス感染防止のため、来館前の検温、マスクの着用、お互いの距離（概ね2m）の確保、手指消毒等のご協力をお願いします。

リリック学院の受講生を募集しています。初心者の方も大歓迎です。申込みの際は費用を添えて窓口までお越しください。

※新型コロナウイルス感染症の拡大状況により延期または中止となる場合があります。

**リリック学院 金春流能楽師・山井綱雄の「本格能教室（1期）」**

**日時** 4月18日、5月16日、6月27日(全3回) 日曜日 午後2時～4時  
**費用** 12,000円 **定員** 40人(先着)

**リリック学院 小林美佳の「台詞で学ぶ!楽しい!かんたん中国語会話（1期）  
 “観光編パート6（日本のバスに乗車）&カフェ編”**

**日時** 6月2日・9日・16日・23日・30日、7月7日・14日・21日(全8回) 水曜日  
 午後7時～8時  
**費用** 4,000円 **定員** 15人(先着)

**ココット**

《利用時間》月～土 午前8時30分～午後5時15分 ☎81-6181 ☎81-6186  
 休館日：日・祝 ☎ogawa108@town.saitama-ogawa.lg.jp

22ページに関する問合せは、特に明記がある場合以外は、**ココット☎81-6181、FAX81-6186**へお願いします。

**母子健康手帳はココットで交付します**

当日は妊婦さんにお話を伺います。時間に余裕をもってお越しください。本人が来られない場合はお問合せください。**持ち物**：妊娠が確認できるもの、本人確認できるもの（運転免許証など）、マイナンバーのわかるもの。

**こどもの健康情報** 場所:ココット(小川町子育て総合センター)

事業名	対象児等	実施日時	
幼児健診	1歳6か月児健診(R1年9月生)	4月20日(火)	①午後1時20分～40分 ②午後1時50分～2時10分 ③午後2時20分～40分 *過密を防ぐための時間差受付にご協力ください。
	2歳児健診(H30年11月生)		
	3歳児健診(H29年11月生)		
乳幼児健康相談(予約制)	対象：就学前までの乳幼児とその保護者。 計測・離乳食や育児等のご相談をお受けします。	4月8日(木) 5月13日(木)	午前9時30分～11時受付

※乳幼児健診は4月16日～5月15日の間で実施する日程を掲載しています。対象の方には該当日の約1か月前に通知します。持ち物等をご確認ください。

※対象の方、事業内容の詳細は「令和3年度保健事業計画」をご確認ください。

**小川町子ども・子育て会議委員を募集します**

町では、子ども・子育て支援法に基づき、「小川町子ども・子育て会議」を設置しています。子ども・子育て会議に広く町民の皆さんの意見を反映させていくために、子育て支援と一緒に考えていただける委員を公募します。

**子ども・子育て会議とは** 子どもの保護者の視点から、子ども・子育て支援事業計画の策定及び変更、子育て支援に係る保育事業等の利用定員の設定等の審議に参加していただきます。

**対象** 本町に住所を有し、令和3年4月1日現在で中学生までのお子さんがある方で会議(平日の昼間【午前9時～午後4時の間】)に開催予定、1回2時間程度)に出席可能な方

**募集** 2人(一般募集) **決定** 応募者多数の場合は選考します。 **任期** 2年間

**報酬** 会議への出席ごとに、所定の額をお支払いします。

**応募** 800字以内で応募の動機(様式は自由)、住所、氏名、年齢、性別、職業、電話番号を明記し4月30日(金)までにココットへ持参、郵送(〒355-0316 小川町大字角山133 ココット(小川町子育て総合センター) 子育て支援課宛)または電子メール(ogawa108@town.saitama-ogawa.lg.jp)のいずれかの方法で提出してください。なお、受理した書類は返却しません。

**個人情報について**

応募用紙に記載された個人情報については、委員選考業務以外の目的に使用することはありません。

**ココットを会場に「食」の応援プチフードパントリーを開催しています!**

令和2年度は新型コロナウイルス感染症拡大のため、食べる物を必要としている児童扶養手当の受給世帯へ、らんざん児童家庭支援センターとみんなの食堂が共同で、食品を無償で提供するプチフードパントリーを開催しました。会場となった(ココット)小川町子育て総合センターには、地域の方からのご協力により、たくさんの食品が集まりました。合計7回実施し、地域の方々によるお裾分けの心とエールを届けることができました。

食品は、インスタントラーメン、レトルトカレー、米、野菜などで、子育て世帯に必要な食品を無償で提供することができました。

J A埼玉中央小川農産物直売所様、NPO法人談話室おかもと様、有機農家様、小川町子ども会連絡協議会様、パークヒルクリニック様、埼玉県立小川高等学校様、篠原養鶏所様、東小川郵便局様、東武竹沢駅前郵便局様、生活ホーム小川様、(有)星野製作所様、フードバンク東松山様、NPO法人カローレ様より心のこもった食品をご提供いただきました。

令和3年度も継続的に実施し、食品とともに地域のお裾分けの心をお届けします。





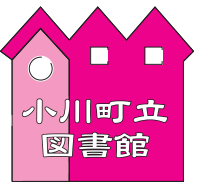

# 図書館からのお知らせ

☎72-5965 FAX72-3185  
Eメール info@lib.ogawa.saitama.jp

図書館の利用時間  
火・水・木・土・日・祝日  
午前10時～午後6時  
金曜日  
午前10時～午後7時

休館日 4月5日(月)・12日(月)・19日(月)・22日(木)・26日(月)・30日(金)、5月6日(木)  
ご来館にあたって 新型コロナウイルス感染防止のため、来館前の検温、マスクの着用、お互いの距離(概ね2m)の確保、手指の消毒、短時間の滞在等のご協力をお願いします。

新型コロナウイルスの感染拡大等で、図書館の開館時間の変更や、各種イベントにつきましても中止・延期とさせていただきます場合があります。日程が決まり次第、図書館HP等でご案内します。

**おはなし会**  
親子で楽しむおはなし会「わらべうたと絵本であそぼう！」  
4月7日(水)・21日(水)  
午前10時45分～11時15分  
大会議室  
対象・0歳児～定員3組  
視聴覚ホール  
対象・1歳児～2歳児  
定員5組  
※年齢は目安です。  
※事前予約制・町内在住の方のみ  
**おはなし会**  
毎週土曜日  
午後3時～2階大会議室  
**おはなし講座**  
4月8日(木)開講  
子ども達に昔話などを語ってみませんか?  
毎月第2木曜日 全12回  
午前10時～正午  
※4月は予約制です。  
※定員17人(先着)  
**企画展示コーナー**  
「小川町の古墳」  
6月30日(水)まで  
**資料の返却をお願いします**  
今、お借りになっている資料の返却日は過ぎていませんか?次の方が待っている資料もたくさんあります。返却日を守ってご利用ください。

## 埼玉伝統工芸会館 道の駅おがわまち ☎72-1220 FAX74-2636

◀HPアドレス <http://saitamacraft.com>▶ 開館時間 午前9時30分～午後5時(入館:午後4時30分まで) 休館日:月曜日・祝日の場合翌日  
町民の皆さんへ 令和3年4月1日より入館料が無料となりました。ぜひお越しください。  
※展示や体験等について、急な変更や中止の場合があります。事前にお問合せください。

**特別企画展**  
故 初代 石井一臣・二代目 石井一臣 きり絵展  
4月10日(土)～5月9日(日)  
**ギャラリー**  
斉藤マリナ、桑原美知江、Yellow3920、石原美津子、松寄雪乃 春の手作り5人展  
～アクセサリー・和小物・洋小物・プリザーブドフラワー・トールペイント～  
4月11日(日)まで  
(株)アート・プランドゥ ねこ にゃんとも展  
～猫好きさんにはたまらにゃい 猫の絵と猫グッズ～  
4月13日(火)～25日(日)  
春田香歩・駒場かずえ はっばの染め色・ガラスの色  
～Kaho & Komaの草木染めとステンドグラスの作品展～  
4月27日(火)～5月9日(日)  
**実演と体験** ★は体験できます。※要体験料  
**ソープカービング**  
4月1日(木)・3日(土)・4日(日)・7日(水)  
**レーザーカービング(革細工)**  
4月8日(木)～11日(日)  
★小川和紙を使ったペン立て  
4月13日(火)・17日(土)・18日(日)  
**竹釣竿**  
4月20日(火)・24日(土)・25日(日)  
**岩槻人形と江戸木目込人形**  
4月27日(火)、5月1日(土)・2日(日)  
**工芸の里物産館**(小川和紙や伝統工芸品関連のおみやげ等の販売)  
**道の駅おがわまち販売所**(農産物等食料品の販売)  
**麺工房かたくり**(お食事。昼のみ。地粉うどん等)も営業しています。

小川町役場 ☎72-1221 FAX 74-2920

## お知らせ

### おしらせ

**第1次求人企業合同説明会**  
無料、予約不要。履歴書複数枚ご持参ください。日時 4月20日(火)午後1時～4時(受付…正午～午後3時30分) 場所 大宮ソニックシティビル4階市民ホール  
対象 令和4年3月大学・短大・専門学校卒業予定の方、3年以内の既卒の方 参加企業 4月上旬WEBに掲載予定。求人企業情報来場時配布。問合せ 埼玉県雇用対策協議会 ☎048-647-4185

### 国営武蔵丘陵森林公園

**三大花畑が見頃です**  
4月、三大花畑(運動広場花畑、こもれび花畑、西口花畑)が見頃となります。運動広場花畑では、関東最大級約70万本のアイストランドポピーがカラフルな花を咲かせます(見頃…4月上旬～5月初旬)。西口花畑では、約10万本のネモフィラが丘を空色に染め万本(見頃…4月上旬～下旬)こも

### 情報コーナー

この情報は、主に町主催以外のイベント等の情報です。参加する時は内容の確認を。

### そうだん

**警察の相談ダイヤル**  
犯罪等による被害の未然防止に関する相談や生活の安全と平穩に関する相談。警察本部「けいさつ総合相談センター」相談専用ダイヤル048-822-9110  
か短縮ダイヤル#9110 小川警察署「警察安全相談室」☎74-0110 日時 月～金曜(祝日を除く)午前8時30分～午後5時15分 問合せ 小川警察署 ☎74-0110

### ぼしゅふ

**小川町シルバー人材センター 入会説明会**  
経験や能力を仕事に活かしたい方、奮ってご参加ください。日時 4月13日・27日(火)いずれも午前10時 場所 シルバー人材センター  
資格 60歳以上で健康な方※女性の入会歓迎 問合せ 同センター事務所 ☎72-3448

### 国家公務員募集

人事院は令和3年度に次の国家公務員採用試験を実施します。総合職試験(院卒者、大卒程度)受付 4月5日(月)まで 第一次試験 4月25日(日)、一般職試験(大卒程度)受付 4月2日(金)～14日(水) 第一次試験 6月13日(日)、一般職試験(高卒者、社会人(保員級))受付 6月21日(月)～30日(水) 第一次試験 9月5日(日) ※各試験はインターネットでお申込みください。 <https://www.jinji.go.jp/saiyo/saiyo.html> 問合せ 人事院関東事務局 ☎048-740-2006

### 令和3年度国税専門官採用試験

国税局や税務署で、税のスペシャリストとして働く国税専門官(国家公務員)を募集します。受験資格 ①平成3年4月2日～平成12

### 防衛省採用試験

**第1回一般幹部候補生 受験資格 大卒程度試験**(令和4年4月1日現在) ○22歳以上26歳未満の方(学校教育法に基づく大学の修士課程もしくは専門職大学院の課程を修了した方または、これに相当すると認められる方(令和4年3月学位取得見込みを含む。以下「修士課程修了者等」という)にあつては、28歳未満の方) ○20歳以上22歳未満で学校教育法に基づく大学(短期大学を除く、以下「大学」という)を卒業した方(令和4年3月卒業見込みを含む) または外国における学校を卒業した場合で大学卒業に相当すると認められる方 **院卒者試験** 令和4年4月1日現在、修士

### 東松山特別支援学校 学校支援ボランティア養成講座

課程修了者等で、20歳以上28歳未満の方※大卒程度試験及び院卒者試験は、併願が可能です。受付期間 4月28日(水)まで 試験日 1次・5月8日(土)・9日(日) 2次・6月8日(火)～14日(月) 3次・海上・航空自衛隊飛行要員のみ 海上・7月17日(土)～9日(金) 航空・7月17日(土)～8月5日(木) ※1次・2次・3次試験ともに指定される試験日に受験入隊時期 令和4年4月予定 ※期日等に変更がある場合があります。詳しくはお問い合わせください。 問合せ 自衛隊埼玉地方協力本部 熊谷地域事務所 ☎048-522-4855

**わが社にも退職金制度!**  
「中退共」は、中小企業のための国の退職金制度です。掛金助成や税法上の優遇が受けられ、社外積立だから管理も簡単。退職金はぜひ中退共におまかせください。  
【お問合せ先】勤労者退職金共済機構 中小企業退職金共済事業本部 ☎03(6907)1234

**「広報おがわ」は、町の公共施設のほか、次のところで出会えます**  
**配布場所** 池田歯科医院(角山490-1)・いとう歯科クリニック(増尾120)・おかだ歯科・矯正歯科(青山854-1)・小川カントリークラブ(株)(小川1619)・小川赤十字病院(小川1525)・小川保育園(大塚529-6)・(株)環境サービス(角山1045)・埼玉信用金庫小川支店(大塚34-10)・埼玉りそな銀行小川支店(大塚1173-6)・(株)テック高橋(勝呂62-1)・(株)ミララ(下横田867-2)・楽市おがわ(大塚47-3)・小川げんきプラザ(木呂子561)・ときがわ町役場・滑川町役場・東秩父村役場・嵐山町役場  
問合せ 総務課 広報広聴担当 ☎☎215